

Ouvrir dans Excel un nouveau classeur et faire Fichier > Importer ...

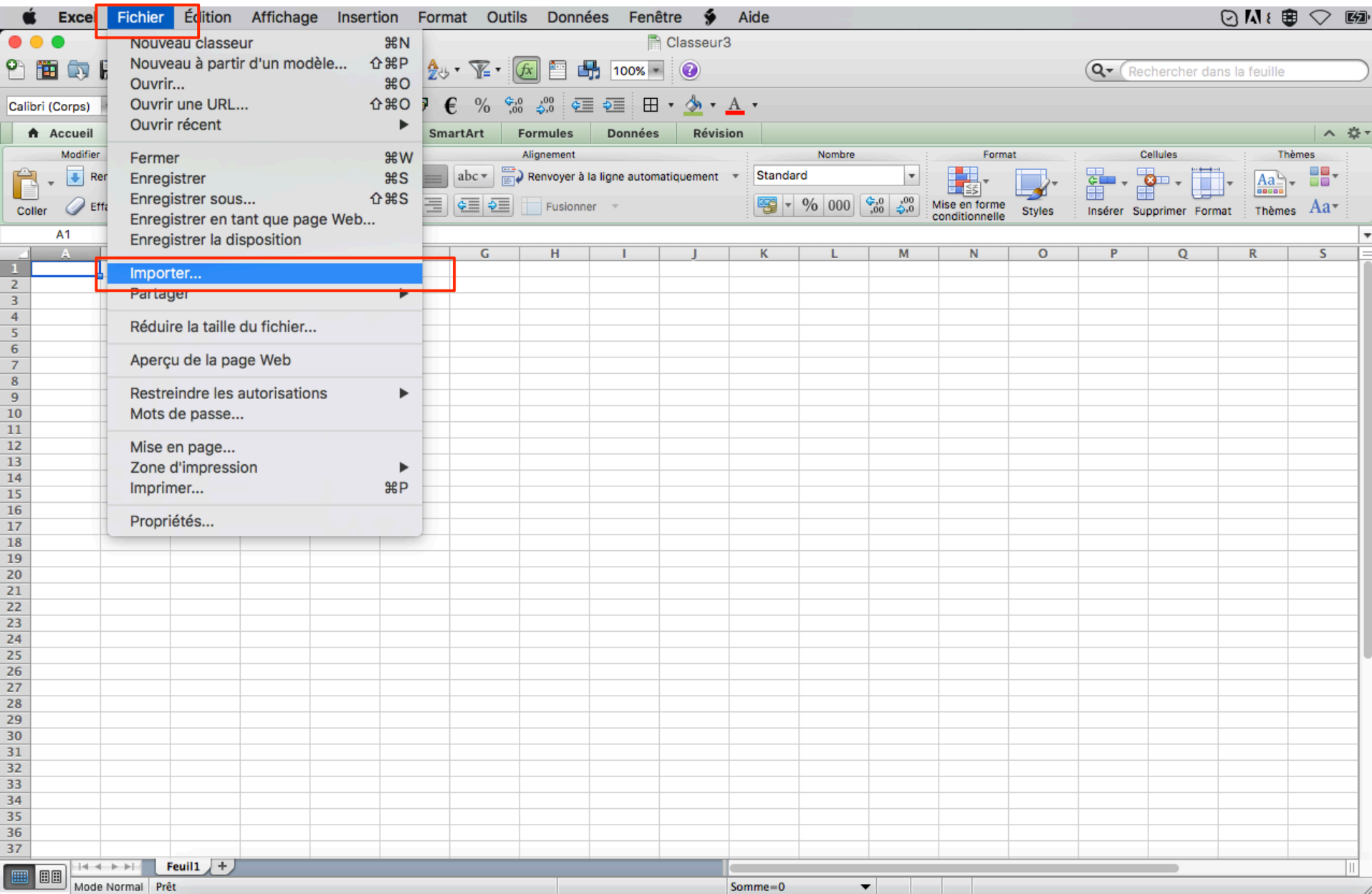

Choisir « Fichier CSV » et cliquer sur le bouton « Importer »

- Fichier CSV
Sélectionnez ce type de fichier si vous voulez importer des fichiers texte contenant des valeurs séparées par des virgules. La plupart des institutions financières offrent ce format pour l'enregistrement de l'activité des comptes.
- Base de données FileMaker Pro
Sélectionnez ce type de fichier si vous voulez importer des données à partir d'un fichier de base de données .fp5 ou .fp7 créé avec FileMaker Pro. Vous pouvez importer tous les enregistrements de la base de données ou un ensemble d'enregistrements que vous spécifiez.
- Fichier HTML
Sélectionnez ce type de fichier si vous voulez importer des informations d'un fichier HTML se trouvant sur votre ordinateur.
- Fichier texte
Sélectionnez ce type de fichier si vous voulez importer des fichiers texte. Cette option opère de façon optimale pour les fichiers contenant des valeurs séparées par des tabulations ou des espaces.

At the bottom of the dialog box, there is a link: [Plus de détails sur l'importation de données...](#), and two buttons: 'Annuler' and 'Importer'. The 'Importer' button is highlighted with a red box.

Choisir son fichier et cliquer sur le bouton « Lire les données »

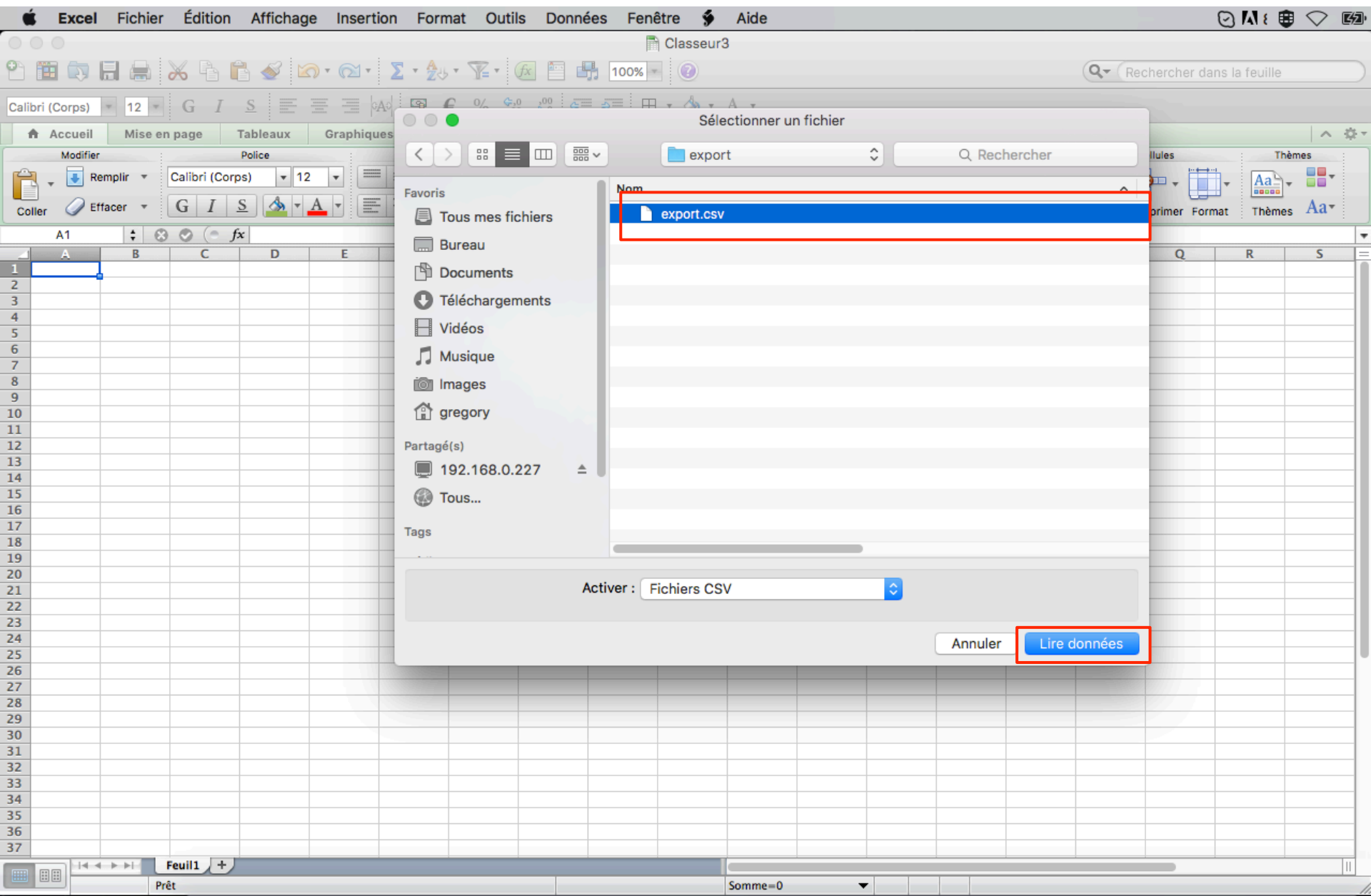

Cliquer sur le menu déroulant origine du fichier

Excel Fichier Édition Affichage Insertion Format Outils Données Fenêtre Aide

Classeur3

Rechercher dans la feuille

Calibri (Corps) 12

Accueil Mise en page Tableaux Graphiques SmartArt Formules Données Révision

Assistants Importation de texte - Étape 1 sur 3

L'Assistant Texte a déterminé que vos données sont de type Délimité.

Si ce choix vous convient, cliquez sur Suivant, sinon choisissez le type qui décrit le mieux vos données.

Type de données d'origine

Choisissez le type de fichier qui décrit le mieux vos données :

- Délimité - Des caractères tels que des virgules ou des tabulations séparent chaque champ.
- Largeur fixe - Les champs sont alignés en colonnes et séparés par des espaces.

Commencer l'importation à la ligne : 1 Origine du fichier : Macintosh

Aperçu des données

Aperçu du fichier M500 CRUCIAL:Users:gregory:Desktop:export:export.csv

```
1" id";" nom";" prÉnom";" contrat";" sexe";" nom de naissance";" date de naissance
2257874;" BOURG";" Madeleine";" A02900002";" FEMME";" ";" 01/05/27 00:00";" ";" FR
3257875;" BIDAULT";" Jean";" A02900007";" HOMME";" ";" 13/08/30 00:00";" 45600";" ST
4257876;" LEVIEILLE";" Colette";" A02900009";" FEMME";" EVEZARD";" 01/12/42 00:00";
5257877;" POIREL";" Philippe";" A02900010";" HOMME";" ";" 02/03/33 00:00";" 75009";
6257878;" ROUSSEAU";" Norbert";" A02900012";" HOMME";" ";" 15/07/48 00:00";" 45120";
```

Annuler < Précédent Suivant > Fin

Choisir dans la liste « Windows (ANSI) »

Excel Fichier Édition Affichage Insertion Format Outils Données Fenêtre Aide

Classeur3

Calibri (Corps) 12

Accueil Mise en page Tableaux Graphiques SmartArt Formules Données Révision

Modifier Police

Remplir Calibri (Corps) 12

Coller Effacer

A1

1 2 3 4 5 6 7 8 9 10 11 12 13 14 15 16 17 18 19 20 21 22 23 24 25 26 27 28 29 30 31 32 33 34 35 36 37

A B C D E

P Q R S

Prêt

Somme

Assistant Importation de texte

L'Assistant Texte a déterminé que vos données sont de type Délimité

Si ce choix vous convient, cliquez sur Suivant, sinon choisissez le type de données d'origine

Type de données d'origine

Choisissez le type de fichier qui décrit le mieux vos données :

Délimité - Des caractères tels que des virgules ou des tabulations séparent les données de chaque champ.

Largeur fixe - Les champs sont alignés en colonnes et séparés par des espaces.

Commencer l'importation à la ligne : 1 Origine du fichier

Aperçu des données

Aperçu du fichier M500 CRUCIAL:Users:gregory:Desktop:

```
1 "id";"nom";"prénom";"contrat";"sexe";"nom de
2 257874;"BOURG";"Madeleine";"A02900002";"FEMM
3 257875;"BIDAULT";"Jean";"A02900007";"HOMME";
4 257876;"LEVIEILLE";"Colette";"A02900009";"FEM
5 257877;"POIREL";"Philippe";"A02900010";"HOMM
6 257878;"ROUSSEAU";"Norbert";"A02900012";"HOMM
```

Annuler

Macintosh

- Windows (ANSI)
- DOS ou OS/2 (PC-8)
- Arabe (ISO 8859-6)
- Arabe (Mac OS)
- Arabe (Windows)
- Balte (Windows)
- Chinois (GB 18030)
- Chinois simplifié (EUC)
- Chinois simplifié (Mac OS)
- Chinois simplifié (Windows, DOS)
- Chinois traditionnel (EUC)
- Chinois traditionnel (Mac OS)
- Chinois traditionnel (Windows, DOS)
- Coréen (EUC)
- Coréen (Mac OS)
- Coréen (Windows, DOS)
- Cyrillique (Mac OS)
- Cyrillique (Windows)
- Europe centrale (DOS Latin 2)
- Europe centrale (ISO Latin 2)
- Europe centrale (Windows Latin 2)
- Grec (ISO 8859-7)
- Grec (Mac OS)
- Grec (Windows)
- Hébreu (DOS)
- Hébreu (Mac OS)
- Hébreu (Windows)
- Japonais (EUC)
- Japonais (ISO 2022-JP)
- Japonais (Mac OS)
- Japonais (Windows, DOS)
- Latin EU (DOS)
- Occidental (ASCII)
- Occidental (DOS Latin 1)
- Occidental (ISO Latin 1)
- Occidental (Mac OS Roman)
- Occidental (Windows Latin 1)
- Roumain (Mac OS)
- Russe (DOS)
- Thaïlandais (Windows, DOS)
- Turc (Windows Latin 5)
- Unicode 7.0
- Unicode 7.0 UTF-7
- Unicode 7.0 UTF-8
- Unicode 7.0(Little-Endian)
- Vietnamien (Windows)
- Windows (ANSI)

Sélectionner dans la partie « Séparateur » uniquement « Point-virgule »
Cliquez sur le bouton « Suivant > »

- Séparateurs:** A group box containing several options:
 - Tabulation
 - Point-virgule
 - Virgule
 - Espace
 - Autre : []
- Interpréter des séparateurs identiques consécutifs comme uniques
- Identificateur de texte : " []
- Aperçu des données:** A preview of the data being imported, showing a table with columns: id, nom, prénom, contrat, sexe, nom de naissance, date de naissance.
- Buttons at the bottom: Annuler, < Précédent, Suivant >, Fin.

The 'Point-virgule' option and the 'Suivant >' button are highlighted with red boxes. The background shows the Excel ribbon with the 'Formules' tab selected and the 'Insérer' button highlighted in the 'Cellules' group.

id	nom	prénom	contrat	sexe	nom de naissance	date de naissance
257874	BOURG	Madeleine	A02900002	FEMME		01/05/27 00:00
257875	BIDAULT	Jean	A02900007	HOMME		13/08/30 00:00
257876	LEVIEILLE	Colette	A02900009	FEMME	EVEZARD	01/12/42 00:00
257877	POIREL	Philippe	A02900010	HOMME		02/03/33 00:00
257878	ROUSSEAU	Norbert	A02900012	HOMME		15/07/48 00:00

Dans le cadre aperçu des données, sélectionner les colonnes (les colonnes sélectionnées sont en noir) et changer le « Format des données en colonne » en choisissant « Texte »

Assistant Importation de texte - Étape 3 sur 3

Cette étape vous permet de sélectionner chaque colonne et de définir le format des données.

L'option Standard convertit les valeurs numériques en nombres, les dates en dates et les autres valeurs en texte.

Paramètres avancés...

Format des données en colonne

- Standard
- Texte
- Date : JMA
- Colonne non distribuée

Aperçu des données

Standard	Standard	Standard	Standard	Standard	Standard	Standard
id	nom	prénom	contrat	sexe	nom de naissance	date de naissance
257874	BOURG	Madeleine	A02900002	FEMME		01/05/27 00:00
257875	BIJAULT	Jean	A02900007	HOMME		13/08/30 00:00
257876	LE VIEILLE	Colette	A02900009	FEMME	EVEZARD	01/12/42 00:00
257877	POUREL	Philippe	A02900010	HOMME		02/03/33 00:00
257878	ROUSSEAU	Norbert	A02900012	HOMME		15/07/48 00:00

Annuler < Précédent Suivant > Fin

Toutes les colonnes doivent être mise au format Texte (visible dans l'entête du tableau « Aperçu des données ». Cliquer sur le bouton « Fin »

Excel Fichier Édition Affichage Insertion Format Outils Données Fenêtre Aide

Classeur3

Rechercher dans la feuille

Calibri (Corps) 12

Accueil Mise en page Tableaux Graphiques SmartArt Formules Données Révision

Assistants Importation de texte - Étape 3 sur 3

Cette étape vous permet de sélectionner chaque colonne et de définir le format des données.

L'option Standard convertit les valeurs numériques en nombres, les dates en dates et les autres valeurs en texte.

Format des données en colonne

- Standard
- Texte
- Date : JMA
- Colonne non distribuée

Paramètres avancés...

Aperçu des données

Texte	Texte	Texte	Texte	Texte	Texte	Texte
257874	BOURG	Madeleine	A02900002	FEMME	01/05/27 00:00	
257875	BIDAULT	Jean	A02900007	HOMME	13/08/30 00:00	
257876	LEVIEILLE	Colette	A02900009	FEMME	01/12/42 00:00	EVEZARD
257877	POIREL	Philippe	A02900010	HOMME	02/03/33 00:00	
257878	ROUSSEAU	Norbert	A02900012	HOMME	15/07/48 00:00	

Annuler < Précédent Suivant > Fin

Cliquer sur le bouton « OK »

- Section: 'Insérer les données dans...'
- Selected option: 'une feuille existante :' (indicated by a blue radio button).
- Text input field: '=SAS1'.
- Other options: 'une nouvelle feuille' and 'Tableau croisé dynamique' (both with unselected radio buttons).
- Buttons: 'OK' (highlighted with a red rectangle), 'Annuler', 'Propriétés...', and 'Paramètres...'.

The background shows a grid with column headers A through S and row numbers 1 through 37. The status bar at the bottom indicates 'Mode Normal', 'Pointeur', and 'Somme=0'.

Les données importées reste au format texte et ne sont pas transformées par Excel.

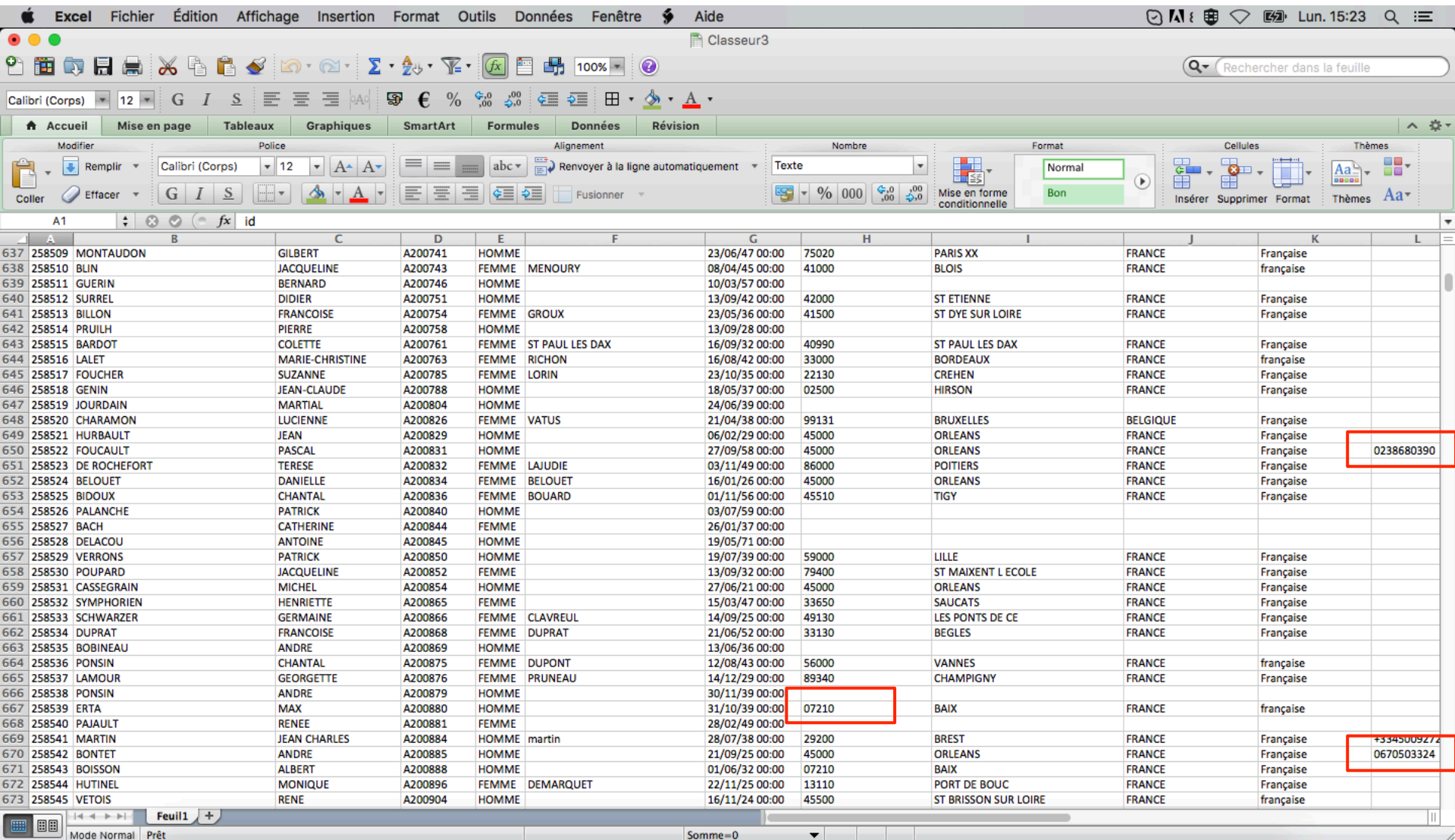

	A	B	C	D	E	F	G	H	I	J	K	L
637	258509	MONTAUDON	GILBERT	A200741	HOMME		23/06/47 00:00	75020	PARIS XX	FRANCE	Française	
638	258510	BLIN	JACQUELINE	A200743	FEMME	MENOURY	08/04/45 00:00	41000	BLOIS	FRANCE	française	
639	258511	GUERIN	BERNARD	A200746	HOMME		10/03/57 00:00					
640	258512	SURREL	DIDIER	A200751	HOMME		13/09/42 00:00	42000	ST ETIENNE	FRANCE	Française	
641	258513	BILLON	FRANCOISE	A200754	FEMME	GROUX	23/05/36 00:00	41500	ST DYE SUR LOIRE	FRANCE	Française	
642	258514	PRUILH	PIERRE	A200758	HOMME		13/09/28 00:00					
643	258515	BARDOT	COLETTE	A200761	FEMME	ST PAUL LES DAX	16/09/32 00:00	40990	ST PAUL LES DAX	FRANCE	Française	
644	258516	LALET	MARIE-CHRISTINE	A200763	FEMME	RICHON	16/08/42 00:00	33000	BORDEAUX	FRANCE	française	
645	258517	FOUCHER	SUZANNE	A200785	FEMME	LORIN	23/10/35 00:00	22130	CREHEN	FRANCE	Française	
646	258518	GENIN	JEAN-CLAUDE	A200788	HOMME		18/05/37 00:00	02500	HIRSON	FRANCE	Française	
647	258519	JOURDAIN	MARTIAL	A200804	HOMME		24/06/39 00:00					
648	258520	CHARAMON	LUCIENNE	A200826	FEMME	VATUS	21/04/38 00:00	99131	BRUXELLES	BELGIQUE	Française	
649	258521	HURBAULT	JEAN	A200829	HOMME		06/02/29 00:00	45000	ORLEANS	FRANCE	Française	
650	258522	FOUCAULT	PASCAL	A200831	HOMME		27/09/58 00:00	45000	ORLEANS	FRANCE	Française	0238680390
651	258523	DE ROCHEFORT	TERESE	A200832	FEMME	LAJUDIE	03/11/49 00:00	86000	POITIERS	FRANCE	Française	
652	258524	BELOUET	DANIELLE	A200834	FEMME	BELOUET	16/01/26 00:00	45000	ORLEANS	FRANCE	Française	
653	258525	BIDOUX	CHANTAL	A200836	FEMME	BOUARD	01/11/56 00:00	45510	TIGY	FRANCE	Française	
654	258526	PALANCHE	PATRICK	A200840	HOMME		03/07/59 00:00					
655	258527	BACH	CATHERINE	A200844	FEMME		26/01/37 00:00					
656	258528	DELACOU	ANTOINE	A200845	HOMME		19/05/71 00:00					
657	258529	VERRONS	PATRICK	A200850	HOMME		19/07/39 00:00	59000	LILLE	FRANCE	Française	
658	258530	POUPARD	JACQUELINE	A200852	FEMME		13/09/32 00:00	79400	ST MAIXENT L ECOLE	FRANCE	Française	
659	258531	CASSEGRAIN	MICHEL	A200854	HOMME		27/06/21 00:00	45000	ORLEANS	FRANCE	Française	
660	258532	SYMPHORIEN	HENRIETTE	A200865	FEMME		15/03/47 00:00	33650	SAUCATS	FRANCE	Française	
661	258533	SCHWARZER	GERMAINE	A200866	FEMME	CLAVREUL	14/09/25 00:00	49130	LES PONTS DE CE	FRANCE	Française	
662	258534	DUPRAT	FRANCOISE	A200868	FEMME	DUPRAT	21/06/52 00:00	33130	BEGLES	FRANCE	Française	
663	258535	BOBINEAU	ANDRE	A200869	HOMME		13/06/36 00:00					
664	258536	PONSIN	CHANTAL	A200875	FEMME	DUPONT	12/08/43 00:00	56000	VANNES	FRANCE	française	
665	258537	LAMOUR	GEORGETTE	A200876	FEMME	PRUNEAU	14/12/29 00:00	89340	CHAMPIGNY	FRANCE	Française	
666	258538	PONSIN	ANDRE	A200879	HOMME		30/11/39 00:00					
667	258539	ERTA	MAX	A200880	HOMME		31/10/39 00:00	07210	BAIX	FRANCE	française	
668	258540	PAJAULT	RENEE	A200881	FEMME		28/02/49 00:00					
669	258541	MARTIN	JEAN CHARLES	A200884	HOMME	martin	28/07/38 00:00	29200	BREST	FRANCE	Française	+3345009272
670	258542	BONNET	ANDRE	A200885	HOMME		21/09/25 00:00	45000	ORLEANS	FRANCE	Française	0670503324
671	258543	BOISSON	ALBERT	A200888	HOMME		01/06/32 00:00	07210	BAIX	FRANCE	Française	
672	258544	HUTINEL	MONIQUE	A200896	FEMME	DEMARQUET	22/11/25 00:00	13110	PORT DE BOUC	FRANCE	Française	
673	258545	VETOIS	RENE	A200904	HOMME		16/11/24 00:00	45500	ST BRISSON SUR LOIRE	FRANCE	française	